

德宏傣族景颇族自治州民政局文件

德民发〔2021〕49号

德宏州民政局转发《云南省民政厅关于 印发最低生活保障办事指南及最低生活 保障申请证明事项告知承诺书通知》的通知

各县市民政局：

现将《云南省民政厅关于印发最低生活保障办事指南及最低生活保障申请证明事项告知承诺书通知》（云民发〔2021〕234号）转发你们，请各县市按照通知要求认真贯彻执行。

附件：云南省民政厅关于印发最低生活保障办事指南及最低生活保障申请证明事项告知承诺书的通知

2021年12月29日

德宏州民政局办公室

2021年12月29日印发

云南省民政厅文件

云民发〔2021〕234号

云南省民政厅关于印发最低生活保障办事指南 及最低生活保障申请证明事项告知 承诺书的通知

各州、市民政局：

根据《云南省民政厅关于印发证明事项告知承诺制工作规程的通知》（云民发〔2021〕222号）要求，省民政厅制定了《云南省最低生活保障办事指南》及《云南省最低生活保障申请证明事项告知承诺书（模板）》，现印发给你们，请认真贯彻执行。



2021年12月13日

（此件公开发布）

云南省最低生活保障办事指南

(适用于告知承诺制)

一、事项名称

最低生活保障对象认定、保障金给付。

二、事项类别

行政给付。

三、最低生活保障证明事项告知承诺的定义

最低生活保障证明事项告知承诺制，是指群众在申请最低生活保障时，低保经办机构以书面形式(含电子文本)将证明义务、证明内容以及不实承诺的法律责任一次性告知申请人，申请人书面承诺家庭经济状况符合低保申请条件，并愿意承担不实承诺的法律责任，低保经办部门不再索要有关证明并依据书面承诺办理低保申请。

四、适用对象

最低生活保障申请家庭。

五、设定依据

《社会救助暂行办法》(国务院令 第 649 号) 第九条：国家对共同生活的家庭成员人均收入低于当地最低生活保障标准，且符合当地最低生活保障家庭财产状况规定的家庭，给予最低生活保障。第十一条：申请最低生活保障，按照下列程序办理：(一)

由共同生活的家庭成员向户籍所在地的乡镇人民政府、街道办事处提出书面申请；家庭成员申请有困难的，可以委托村民委员会、居民委员会代为提出申请。（二）乡镇人民政府、街道办事处应当通过入户调查、邻里访问、信函索证、群众评议、信息核查等方式，对申请人的家庭收入状况、财产状况进行调查核实，提出初审意见，在申请人所在村、社区公示后报县级人民政府民政部门审批。（三）县级人民政府民政部门经审查，对符合条件的申请予以批准，并在申请人所在村、社区公布；对不符合条件的申请不予批准，并书面向申请人说明理由。第十二条：对批准获得最低生活保障的家庭，县级人民政府民政部门按照共同生活的家庭成员人均收入低于当地最低生活保障标准的差额，按月发给最低生活保障金。

《最低生活保障审核确认办法》（民发〔2021〕57号）第二条：县级人民政府民政部门负责最低生活保障的审核确认工作，乡镇人民政府（街道办事处）负责最低生活保障的受理、初审工作。村（居）民委员会协助做好相关工作。第九条：申请最低生活保障，共同生活的家庭成员应当履行以下义务：（一）按规定提交相关申请材料；（二）承诺所提供的信息真实、完整；（三）履行授权核对其家庭经济状况的相关手续；（四）积极配合开展家庭经济状况调查。

六、办理条件

依据《最低生活保障审核确认办法》（民发〔2021〕57号）第十条：乡镇人民政府（街道办事处）应当对提交的材料进行审查，材料齐备的，予以受理；材料不齐备的，应当一次性告知补齐所有规定材料；可以通过国家或地方政务服务平台查询获取的相关材料，不再要求重复提交。

七、申请材料

（一）必要材料

1.身份证明。原件1份、复印件1份。通过互联网平台申请的无需提交，但需正确填写身份证号。

2.户籍证明。原件1份、复印件1份。通过互联网平台申请的无需提交，但需正确填写户籍地址、共同生活家庭成员信息。

3.最低生活保障申请及家庭经济状况核对授权书。原件1份、复印件1份。通过互联网平台申请的需在线阅读并同意授权核对，通过正确书写电子签名确认。

4.申请家庭经济状况信息表。原件1份。通过互联网平台申请的，按提示据实填写信息。

（二）非必要材料

1.工资收入证明。原件1份、复印件1份。根据实际情况，申请人提供以下任意一项即可，包括且不限于有效的劳动合同、工资卡银行流水明细、用工方盖章（签字）的工资收入证明、养老保险缴费记录。该证明为非必要证明，申请人家庭有工资收入

的应予以提供,也可用告知承诺代替证明材料,签署告知承诺书。通过互联网平台申请的无需提交,但需如实填写家庭收入。

2.家庭经营收入证明。复印件1份,申请人根据实际情况提供,包括但不限于经营收入纳税凭证、银行流水、销售(出售)合同等。该证明为非必要证明,申请人家庭有经营收入的应予以提供,也可用告知承诺代替证明材料,签署告知承诺书。通过互联网平台申请的无需提交,但需如实填写家庭收入。

3.财产收入证明。复印件1份,申请人根据实际情况提供,包括但不限于房屋、土地等财产租赁(转租)合法有效合同(协议),银行、证券公司、保险等金融机构出具的利息、红利收入证明等。该证明为非必要证明,申请人家庭有财产收入的应予以提供,也可用告知承诺代替证明材料,签署告知承诺书。通过互联网平台申请的无需提交,但需如实填写家庭收入。

4.转移收入及支出证明。复印件1份。包括但不限于转移收入(支出)的实际发生数额凭证(转账或汇款记录、收条、收据等),赡(抚、扶)养费有关的协议、裁决或判决书等。该证明为非必要证明,申请人家庭有转移收入或支出的应予以提供,也可用承诺告知代替证明材料,签署告知承诺书。通过互联网平台申请的无需提交,但需如实填写家庭收入。

5.因患重病、残疾、接受教育等刚性支出证明。复印件1份,申请人根据实际情况提供,包括家庭成员患大病、重病(病种见

附录)的费用发票,家庭成员接受全日制普通本科高校、高等专科学校、高等职业学校、普通高中和中等职业学校的学杂费缴费凭据,共同生活的家庭成员因残疾所需的康复、护理、辅助器械配备费用中剔除享受国家和地方补助政策后的自负费用凭据等。该证明为非必要证明,申请人家庭有相关支出的应予以提供,也可用告知承诺代替证明材料。通过互联网平台申请的无需提交,但需如实填写家庭可扣减的刚性支出情况。低保经办人员入户调查时,应当提供上述证明材料。

6.居住证。原件1份、复印件1份。在居住地居住满1年且持有居住证的,可在居住地提出低保申请,须提交居住证。

八、办理流程

第一步:申请受理。凡认为符合条件的城乡居民都有权直接或通过已开通的互联网申请平台,向其户籍所在地的乡镇人民政府(街道办事处)提出最低生活保障申请,乡镇人民政府(街道办事处)无正当理由,不得拒绝受理。申请最低生活保障应当以户为单位,由共同生活的家庭成员向户籍所在地的乡镇人民政府(街道办事处)提出书面或在线申请;家庭成员申请有困难的,可以委托村(居)民委员会等代为提出申请,也可以通过互联网平台请他人代办。申请人按规定提供所需材料,书面声明家庭收入和财产状况并签字确认,履行授权核查家庭经济状况、证明事项告知承诺相关手续,承诺所提供信息真实、完整,乡镇人民政

府（街道办事处）应当对申请材料进行审查，材料齐备的，予以受理，材料不齐备的，应当一次性告知申请人或者其代理人补齐所有规定材料。

第二步：家庭经济状况调查。乡镇人民政府（街道办事处）采取信息核对、入户调查、邻里访问、信函索证等方式逐一对最低生活保障申请家庭进行家庭经济状况调查。信息核对需经居民家庭或个人授权，通过省居民家庭经济状况核对平台核对申请人家庭收入和财产状况，共同生活的家庭成员应当全部纳入核对范围。对部门间暂未实现网络信息共享的，可采取离线信息核对或实地调查核对等方式进行调查。核对报告作为最低生活保障审核的参考依据，经核实后不符合条件的，不应纳入保障范围；核对报告与事实不符的应及时进行信息维护、标注。申请人对核对结果有异议的，应当提供有关证明材料。村（居）委会要指定专人协助开展家庭经济状况调查工作。

第三步：初审。乡镇人民政府（街道办事处）应当根据家庭经济状况调查核实情况，提出初审意见，并在申请家庭所在村、社区进行公示。公示期为7天。公示期满无异议的，乡镇人民政府（街道办事处）应当及时将申请材料、家庭经济状况调查核实结果、初审意见等相关材料报送县级人民政府民政部门。

公示有异议的，乡镇人民政府（街道办事处）应当对申请家庭的经济状况重新组织调查或者开展民主评议。调查或者民主评

议结束后，乡镇人民政府（街道办事处）应当重新提出初审意见，连同申请材料、家庭经济状况调查核实结果等相关材料报送县级人民政府民政部门。

第四步：审核确认。县级人民政府民政部门对乡镇人民政府（街道办事处）上报的申请材料、家庭经济状况调查核实结果和初审意见等材料进行审核，提出审核确认意见。对单独登记备案或者在审核确认阶段接到投诉、举报的最低生活保障申请，县级人民政府民政部门进行入户调查。

县级人民政府民政部门经审核，对符合条件的申请予以确认同意，同时确定救助金额，并从作出确认同意决定的下月起发放最低生活保障金。对不符合条件的申请不予确认同意，并应当在作出决定3个工作日内，通过乡镇人民政府（街道办事处）书面告知申请人并说明理由。

第五步：发放低保金。对批准获得最低生活保障的家庭，县级民政部门按照保障标准的差额或分档金额发放最低生活保障金。最低生活保障金实行社会化发放，按月发放到最低生活保障家庭的账户。

最低生活保障流程图

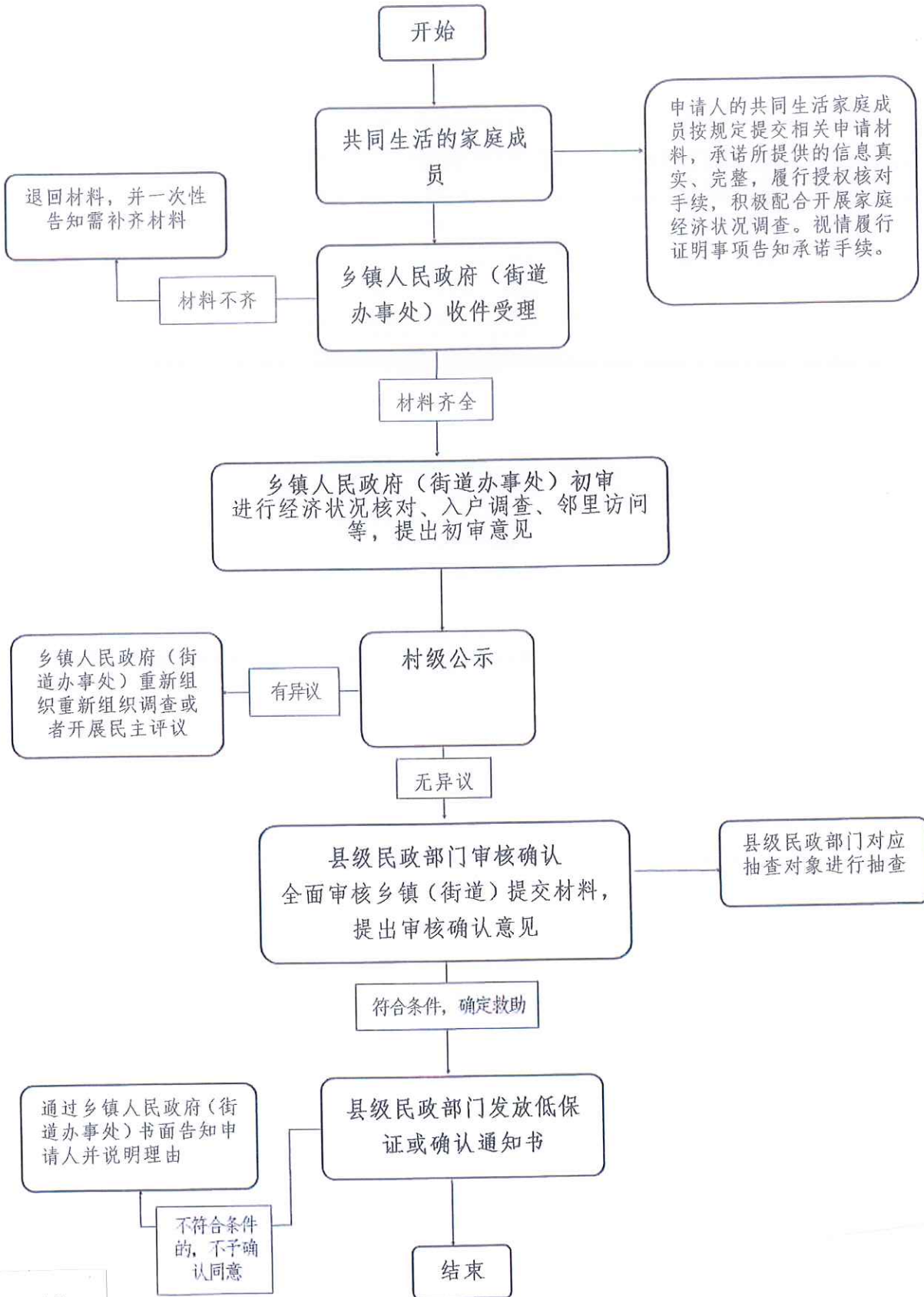

云南省最低生活保障申请表

申请人姓名		性别		联系电话		
身份证号码		申请保障类别		<input type="checkbox"/> 城市低保 <input type="checkbox"/> 农村低保		
居住地址						
户籍地址						
共同生活家庭成员情况	姓名	与申请人关系	身份证号码	就业状况	婚姻状况	健康状况
			(按需增加)			
家庭收支情况 (元/年)	家庭过去 12 个月总收入			残疾护理支出 (个人自付部分)		
	重大疾病支出 (个人自付部分)			教育支出 (个人自付部分)		
家庭财产情况	是否购买商品房或非居住类用房			<input type="checkbox"/> 是 <input type="checkbox"/> 否		
	最近 12 个月内, 是否购买使用机动车辆 (船舶) (不含残疾人功能性补偿代步车)、大型农机具、工程机械			<input type="checkbox"/> 是 <input type="checkbox"/> 否		
	是否注册登记公司或企业, 并实际开展经营活动且产生一定利润			<input type="checkbox"/> 是 <input type="checkbox"/> 否		
	现金、银行存款及有价金融证券总金额 (元)					

申请人 (户主):

申请日期: 年 月 日

云南省居民家庭经济状况核对授权承诺书

本人及其他共同生活家庭成员同意授权最低生活保障审核、确认机关及各级居民家庭经济状况核对机构通过户籍管理、税务、社会保险、不动产登记、市场主体登记、住房公积金管理、车船管理等政府机构，银行、保险、证券等金融机构，提供货币资金转移服务的非银行支付机构，公共事业单位，司法机关，相关行业性组织和社会团体，就社会救助、社会保障、社会福利以及其它需要凭居民家庭经济状况进行行政确认、行政给付、行政审批等的事项，查询、核对个人基本信息及家庭经济状况。

本人及其他共同生活家庭成员亦同意授权合法留存本人基本信息和经济状况信息的前述机构予以配合提供。

本授权自本人及其他共同生活家庭成员签名之日起生效，在申请和享受待遇、接受低收入人口动态监测和防止返贫监测期间均有效。

本人及其他共同生活家庭成员承诺以下身份证号码、签名、指纹均真实有效，如有虚构、隐瞒、伪造，本人愿意承担相应法律责任及后果。

本人及其他共同生活家庭成员声明：已仔细阅读上述所有条款，对所有条款的含义及相应的法律后果已全部知晓并充分理解，自愿作出上述授权、承诺和声明。如虚报、隐瞒、伪造申请材料骗取低保、特困、临时救助等资金和低收入人口待遇，或在

家庭人口、收入和财产发生变化，已明显不符合低保、特困、临时救助、低收入人口认定条件时，30天内未向乡镇人民政府（街道办事处）主动报告，本人及其他共同生活家庭成员愿意接受非法获取救助款额或物资价值1—3倍的罚款，并自愿接受纳入信用信息共享平台实施联合惩戒等措施，承担相应法律责任。

授权承诺人信息

姓名	身份证号码	签名、指纹	代签人姓名
(按需增加)			

代签人信息

姓名	证件类型	证件号码	与授权承诺人 关系	签名、指纹

经办人员：

年 月 日

填写说明：

1. 授权人为无民事行为能力人、限制民事行为能力人的，可由其法定监护人代为签署，并在代签人信息表中填写相关信息。

2. 采用纸质授权书方式授权的，应由授权人本人亲笔签名并按捺指纹；采用电子授权书方式授权的，需经信息比对确认授权人本人身份后，通过电子签名方式确认授权。

大病病种

儿童白血病（含急性淋巴细胞白血病、急性早幼粒细胞白血病）、儿童先心病（含房间隔缺损、室间隔缺损、动脉导管未闭、肺动脉瓣狭窄、法洛氏三联症以及合并两种或以上的复杂性先心病）、风湿性心脏病、食管癌、胃癌、结肠癌、直肠癌、膀胱癌、卵巢癌、肾癌、肺癌、肝癌、乳腺癌、宫颈癌、神经母细胞瘤、儿童淋巴瘤、骨肉瘤、血友病、地中海贫血、急性心肌梗死、终末期肾病、重性精神病、耐多药结核、白内障、尘肺、唇腭裂、尿道下裂、脑卒中、慢性阻塞性肺气肿、艾滋病机会感染。

云南省最低生活保障申请证明事项告知承诺书 (模板)

一、申请人基本信息

姓名_____，身份证号：_____

申请城市最低生活保障 农村最低生活保障)。

联系方式：_____

二、行政机关告知事项

(一) 政务服务事项名称

最低生活保障行政认定、保障金给付。

(二) 证明事项(证明材料)内容

家庭经济状况收入、支出证明。

(三) 证明事项设定依据

依据《最低生活保障审核确认办法》(民发〔2021〕57号)第九条相关规定。

(四) 告知承诺适用对象

申请人可自主选择是否采用告知承诺代替证明。申请人不愿承诺或无法承诺的，应当提交规定的证明材料。

(五) 承诺方式

本证明事项采用书面承诺方式，申请人愿意做出承诺的，应当向行政机关提交本人签字后的告知承诺书原件。由申请人作出承诺，不可代为承诺。

（六）承诺效力

书面承诺具备与证明材料同等效力。

（七）不实承诺责任

依据《社会救助暂行办法》第六十八条，采取虚报、隐瞒、伪造等手段，骗取最低生活保障的，由有关部门决定停止最低生活保障，责令退回非法获取的救助资金、物资，可以处非法获取的救助款额或者物资价值1倍以上3倍以下的罚款；构成违法治安管理行为的，依法给予治安管理处罚。

依据《云南省全面推行证明事项告知承诺制实施方案》，申请人提供虚假承诺申请最低生活保障的，将被列入最低生活保障失信人名单且可能成为政府失信联合惩戒对象。

三、申请人承诺内容（据实选择下列选项，在对应“□”打“√”）

1.本人家庭的收入证明。家庭的工资收入证明 经营收入证明 转移收入证明 财产收入证明。

2.本人家庭的刚性支出证明。就医支出证明 就学支出证明 残疾康复、护理、辅助器械配备等支出证明。

四、其他需填写文书

除签署本告知承诺书外，申请最低生活保障还需填写、签署以下文书（详见办事指南）：《云南省最低生活保障申请表》《云南省居民家庭经济状况核对授权（承诺）书》。

五、不适用告知承诺制的情形

- (一) 已被列入最低生活保障失信人名单的申请人；
- (二) 已被列入全国信用信息共享平台、信用中国（云南）网站虚假承诺黑名单的；
- (三) 因申请其他事项被其他部门列入虚假承诺黑名单的；
- (四) 低保申请人对行政机关得出的家庭经济状况调查结果有异议的，应提供相关证明材料；
- (五) 申请人不愿意采用告知承诺制的。

承诺人（签名、按捺指纹）

年 月 日

行政机关（公章）

年 月 日